夕刊
朝鮮日報
本紙特刊並十二面
編輯兼發行人 方應謨　印刷人 崔益進
發行所 京城府太平通一丁目六十一番地 株式會社朝鮮日報社
代表電話 光化門二八〇〇番

歐洲의二大獨裁國 獨伊의握手確固

兩國이相携하야外交界에進出

伊特使活躍、默契成立

【伯林通信】 뭇솔리니首相의密命을 밧고 히틀러首相과外交上의協議를하고저 來獨中이든 伊太利外交次官 사뷔치氏는使命을 다하고 歸國하기로 되엇는데 그成果에對하야 傳聞하는바에依하면 伊太利는 今年夏以來의 獨墺兩國間의確執에對하야 大體에잇서서 墺地利를支持하는 態度를 示하야 왓는데 今回 히틀러、사뷔치會見에依하야 伊太利는從來의 態度를 改하야 獨逸의 對墺地利政策에 關하야는 反對치 안키로된모양이다。獨逸政界에 잇서서 히틀러氏에버금가는 大人物 普魯西首相 괴링氏는 이點에對하야「歐洲大陸中 二大獨裁國인獨伊兩國이 今日보다도깁흔親交를締結한 時代는 일즉 업섯다。今日은實로 兩大國이 並行하야 歐洲의 外交界에 進出하는中이다。獨伊兩國은 이런點으로協調할 새 接觸點을共有하얏다。그 一은 獨逸은이미 國際聯盟을 떠낫는데 伊太利도 또한 將次脫退의 入口에 잇는것이오、또 그박게도 여러가지 共同利害를 가젓다。사뷔치氏와 갓흔 有力者가 일부러 獨逸을 訪問하고 히틀러首相과會談한것은 予가先般로마를 訪問하고 뭇솔리니首相과 協議한 事實과 同一한 目的에서 나온것은 自明한 理致요、兩國間에 頻頻히折衝을 하는것은 重大한 目的을가진때문인것은 또한 說明을不要한다」고말하엿다。一方 나치스 突擊隊總司令 에룬스트·보엠氏는 秘密裡에로마를 訪問하고 뭇솔리니首相과 會談하얏는데 이것과 거이 同時에 墺地利의首都에서는 새로나치스의 活動을始作하야오는것을 獨逸을 中心으로하고 歐洲의政界는 다시動搖를 感하기 始作하얏다。

히틀러氏

뭇솔리니氏

朝鮮會計獨立案

總督府內에又復擡頭

그實現은稀薄

朝鮮豫算査定에關하야 大藏省의態度가極히强硬하며特히 明年度豫算에對하야는 未曾有의難局이라고까지傳함에刺戟되야 朝鮮總督府特別會計豫算의獨立案이또總督府內에 擡頭하여왓다 即朝鮮總督府豫算은 年年朝鮮의歲入만으로는 補充할수업서 大正十五年度의千九百九十二萬圓을最高로 昭和七年度千二百九十一萬圓同八年度千二百八十五萬圓을除한外 每年千五百萬圓內外를補充金으로 一般會計로부터 補給을受한外에公債發行에關하야는 一一히大藏省의承諾을求치안흘수업는狀態에잇슴으로 豫算問題에就하야는 每年大藏省과의 間에困難한折衝을 繼續하여잇는狀態에잇스며 게다가大藏當局의 總督府當局과의間에 見解의相違를生함과如한境遇 事態는益益困難하며 境遇에依하야는總督府가絶對不可缺이라하야 心血을注한事業까지라도 實現不可能으로된다는 不合理한結果까지招來되나 豫算의九割以上을自給自足으로充當하는 朝鮮豫算이每事에 大藏省의容喙를밧음은延하야 朝鮮統治上에까지滋味업는影響을 波及한다하야 明年度豫算査定에困難하다는報道에刺戟되야 少壯連中의間에 朝鮮會計獨立說이頻繁히말되고잇다

拓務省豫算省議

植民地特別會計 復活要求로決定

【電通東京電話】 拓務省은二十一日午前十一時부터 大臣室에豫算省議를開하고 永井拓相以下 堤、河田兩次官、木村參與官外 關係各局課長으로부터 朝鮮及各植民地의 明年度特別會計豫算案에對한 大藏省의第一次査定經過를 詳細히報告하고 各植民地의要求豫算에比하야甚大한削減을蒙하고잇슴으로 이復活要求에對한 意見交換을 거듭한結果 樺太拓殖計劃을除한 國策에關한것으로 削除된것에對하야는 今後다시復活要求를한後 原案成立에努力키로 決定하고 正午너머散會하얏다。

拓相、藏相訪問

【電通東京電話】 永井拓相은 二十日午後三時二十分高橋藏相을訪問하고 各植民地特別會計豫算의編成에對하야協議하얏나니 國家財政의將來를苦慮하는財務局의意中을察하야 最小限度에縮少한 明年度豫算이다 此를大藏省에서 削減한다는것은 千萬不當이다 僅少한補充金의 形態로는大端滋味적은일이다 라고憤慨하고잇는바 朝鮮現在의財政狀態로보아서도國家財政統制의見地로서 實現은困難視된다

政民提携의工作

兩黨領袖招待

…中島商相의聲明書…

【電通東京電話】 中島商相의斡旋으로 政民兩黨提携의準備工作으로 廿五日午後五時芝紅葉館에政民兩黨領袖招待會를開함에 對하야午後五時中島商相은左와如한聲明書를發表하얏다

聲明書

憲法의嚴存한憲政議會政治가否定되는限政黨의存在로하야곰 意義잇게함은憲政運用上本是肝要한바이다 現今日本에서政黨에對한一般信用이缺乏하고 自然히更始一新을생각케하는이때에 當하야 政民兩派의領袖가從來의잘못을깨다라提携하고一黨一派가되려고하는것은 憲政의運用上깃분것이다 따욱이 日本은只今內外非常時局에際하야 이時局에善處

政友提携歡迎

非常한好感으로

【電通東京電話】 中島商相의斡旋으로의 連繫懇合會에對하야政友側의意向을 綜合하건대 大會에서 總裁로부터兵을가티하는者는天下何人이라하드래도協力하야國難에當할것을聲明하고 政黨이連繫하야共進의領袖과政黨의信用을回復하야議會政治를擁護할必要가緊切함으로 따라서 이兩黨領袖의 會見이國論統一上 何等端緖가되면이에對한 나의斡旋도 亦國家를爲하야 一助가된다는것을 衷心歡迎이다 議會政治를擁護함은黨의最高指導方針으로되엿슴으로假令何人의斡旋이라하드래도此目的에副한者를 敢히拒絶할必要는업스나 今回議會政治에理解잇는 中島商相이黨派的感情을超越하야此의目的達成을爲하야 斡旋한데對하야는欣然히此에參加하야目的의貫徹에努力할것이라하야非常한好感으로分此를迎하게되엿다

委員長의配定에

政民連繫實現?

民政이政友에交涉乎

【聯合東京電話】 二十七日의 議會에서選擧될 全院委員長、常任委員長의 人選은兩議會가 絶對多數黨인 政友會가 全部獨占하고 來議會도普通으로보면 政友獨占이되는데 民政兩黨間에 連繫가實現이되는 데 잇서 來議會에서는 一部分은民政黨에서내고십다는 希望이 民政黨內에잇고 또는民政의 一部에서 政友會에交涉이잇슬는지도모른다 이境遇에政友會로서는 政民同方向에進出하면서 委員長을 獨占하는것이賢明한 일이아님으로 民政에서그런交涉이잇스면 全院委員長과決算委員長等은 民政黨에서내여도 조타는 議論이잇슴으로 政民連繫의實은 爲先委員長의割當에實現될는지도모른다

民政態度愼重

松田民政幹事長談

【電通東京電話】 現下의時局은民政黨이毅然한態度로써國家를爲하야그權威를發揚할時代라고생각한다 中島商相의趣旨에는余도大體贊成이다그러나我黨은아즉政友會와提携할것을約束한것은 全然업다 아서此會合이 如何히發展할 것인가 我黨은 特히注意할것이라고 思惟한다 我黨은內閣을 支持하고잇슴으로 此聯合提携가 現內閣倒閣의運動이될과如한 일이 잇스면大義名分上으로 全然反對다 如何든兩黨의領袖가 會合할것임으로 좀더確然한趣旨를發見치안코는 이以上의 批評할수는업다

藏農相衝突憂慮

首相政治的解決에出馬

農村豫算으로首藏相懇談

【聯合東京電話】 齋藤首相은二十日 午後三時二十分 官邸에 高橋藏相을 訪問하고 要談하고 四時三十分만에 辭去하얏는데 今後의取扱에對하야 右는內政會議에서決定된 農村對策의 追加豫算問題에對하야 懇談을한것으로 十九日의 第七次內政會議에서 農林關係緊急項目은 一應討議를了하고 席上後藤農相으로부터 이에 要하는 經費에 關하야 追加豫算要求의結果 具體的數字의 問題는 大藏農林兩事務當局의 折衝에 移하나 이의政治的取扱에 對하야는首相、藏相、農相의 三相間에서 協議하기로되엿는데 이의追加豫算計上問題에對하야는 先般의 來年度豫算編成의 閣議以來 後藤農相의 面目 延하야는 進退問題도 걸린難問題인만큼齋藤首相은 이에對하야 매우憂慮하야議會召集을 目前에 압둔 今日 藏相、農相의 正面衝突을避하기위하야 兩相間의政治的解決에 出馬한것으로 首相은 藏相과의 會見에서 먼저 首相으로부터 內政會議도 農村問題에 關한 大略 討議를 다하얏다 今後 農相의 要求한과如히 經費를 要하게되엿는데 財政當局의 考慮를 바란다 藏相은 農村對策豫算에 對하야는 大削減을 加하얏다 然이나 이것은 現下의 國家財政上 不得已하다 그러나 內政會議의 結果 緊急不得已한 諸對策에 對하야는 이에 對하야 全然 考慮치 안는다는 것이 아니다 이點은 內政會議의 結果는 勿論이나 農林、大藏事務局間의 折衝을 續行한後 考慮하야보자 하야 數字의 問題에는 觸치안핫스나 同問題에 對하야는 今後 如何히할가에 對하야 內政會議의 一致를보고 다시 進行해가기로 意見이 一致를보고 種種 協議하고 滿鐵改組問題에 對해서도 協議하얏다는 模樣이다

滿鐵改造反對理由

資金調達難問題

軍部와拓務間依然意見이懸隔

關係省間에折衝開始

【電通東京電話】 滿鐵改組에 對한 反對論의重點은資金의調達이困難하야 딸아서改組後의滿鐵株式配當에對하야 國家가 어느程度까지 補償할것인가가 가장注目되는바인데 現在와如히六分配當補償을하기로되여잇는데 右의根據는

一、低金利時代로 公債利子도四分인關係上 財界不況의今日에六分이라면所要의資金은 十分調達할수잇다

一、六分程度라면 實際問題로서國家가 負擔할程度는僅少할것이다

하는모양이다

【聯合東京電話】 滿鐵改組問題는드듸어 中央에移牒되야 이關係省의 折衝을 開始키로되엿는데 이問題에關하야 拓務省、大藏省、外務省이急激한 改革에 反對하고 二十日永井拓相은 高橋藏相을 訪問하야 改組案의內容을 報告協議한바잇고 齋藤首相도 高橋藏相과會見한際이問題에觸하야協議하고잇는 程度로 아즉具體的折衝에는 드러가지안엇슴으로 政府로서는休會가 끗나기前에 方針을決定하야 近日關係省間에서 折衝이 開始될것인데 이에對하야 軍部와 拓務와의 間에 相當한 意見의 間隔이 잇슴으로 齋藤首相은이案을 圓滿解決코저 苦慮하고잇는 모양이다

中央軍의第一線

彭軍과激戰慘敗

浦城에後退中、追擊猛然

【電通南京廿日發】 確實한消息에依하면 仙霞關에서福建에入한中央軍의 第一線八十八師孫元良部隊는 福建第二路彭德懷의 指揮하는共產軍과 本日松溪附近에서 衝突되여激戰하얏는데 八十八師는慘敗하고 浦城에 後退中으로 彭德懷軍은 이를追擊하야 破竹의勢로浙江省境에迫到하고잇다

省境移動을命令

王均의第三軍에

【電通南京廿日發】 津浦線徐州一帶에 在한王均의第三軍은 急遽進軍을開始하고 福建省境에 向하야 移動命令을發하는 二十日 第十二師 唐淮源의約一萬은 軍用列車로 浦口에到着하야 二十日朝汽船으로 溫州에向하게되엿는데 其他軍도 續續進軍移動中이다

福建討伐의 中央軍南下

【電通上海廿日發】 福建은目下延平古田線에잇는데 信憑할報道에依하면 福建討伐軍總司令蔣鼎文은 蔣介石의命令을受하고 二十日前後의 軍隊에對하야「一週間以內에延平을 占領하라」고 命令을 發하고 浙江西南部에 集結한 中央軍은 續續南下를開始하얏다

佛財政修正案

上院을通過

兩院意見一致確實

【聯合巴里二十日發】 佛國上院은官吏減俸案을包含한財政法案을 採決한結果 二百六十六票對五十五票의壓倒的大多數로 此를可決하얏다 그러나上院에서는 下院의 財政法案에 多少의修正을加하얏슴으로 右法案은直時下院에廻付되야 第二讀會에 附議키로되엿다 但上院의 修正은 큰것이아님으로 右法案에 關한 上下院의 意見은 一致確實한것으로 보인다

農村負擔輕減委員會

構成의首相案에異論

【聯合東京電話】 農村負擔輕減에 關하야는 委員會의 設置에 關하야 堀切書記官長 黑崎法制局長官이 調査立案하고잇는바 委員會의 構成에對한 齋藤首相의 意圖는 官側에 依치안코 內閣直屬의 機關으로서 自身이 會長이되어 大藏、農林、內務、商工、文部等의 各大臣을 委員으로하는것인바 이리하여서는 目下 繼續中의 內政會議와 同樣의 것으로된다하야 異論이잇슴으로 이의 構成에對하야는 다시 硏究하기로되엿는데 年內에 委員會設置가 可能하다할지라도 初會合은 아마 來春으로 될것이다

滿鐵改組에對한 荒木陸相의意向

【電通東京電話】 荒木陸相은 廿日午前 陸相官邸에서 滿洲로부터 歸東한 平井主計로부터 滿鐵改組案에 對하야 詳細한 說明을 受하얏는데 本問題는 對滿國策의 核心이될만한 大問題로됨으로써 關係各方面의 反對에對하야 愼重硏究하고 訂正을 要하는 點에 就하야는 關東軍과도 連絡을 取하야 訂正한후 徐徐히解決에 向할方針이다

細目協議에對한 日本代表部意向

【電通델리廿日發】 爲替妥協案成立結果 十九日午後부터 突然 德田、보아 兩代表間에 開始될 新條約細目의 逐條的協議는二十日도 그以後도 繼續하야 兩代表間及專門委員間에서 進行하기로되엿는데 日本代表部는 討議에臨함에 當하야 左와如한意向을가지고잇다

一、初年度에在한 綿花輸入量에 對하야는 例外로하야 初年度만 規定中의 最高의數量을 輸入을認할것을 主張하리라고 생각한다

一、統制方法으로서 먼저 紡績聯合會及輸出綿絲布協同會가 共同하야 公益法人의形式에依한 統制機關을 存置할것

一、貿易年度는 四月부터翌年三月에至하는 會計年度를統一시할것을 可로할것

一、統制의監督은 日本의統制機關에서 輸出證을 與할것에限하고 輸入을許可하도록 印度政府가監督할것

一、印棉이凶作으로 日本의希望量보담 사지못한일은從來도 時時例가잇섯스나 若今後如斯한境遇가 生할時는 割當額을 決定할際 今回의 協定精神에 비초여 適宜決定할것

一、本協定存續期間은 三個年又는五個年案을 可로함

遷延의日印會商

急速解決期待

印側納稅期接近으로

【聯合델리二十日發】 日印會商은開會以來 이미三個月이되여 日本側은 이以上會商을遷延시킴은 무질업시誠意를疑心바들不利를招할憂慮가잇슴으로 急速히 解決에到達할것을期하고잇다 印度側도 보아商務長官이 크리스마스旅行을中止하야서까지 解決을急速히하려고하고잇는바 이제까지 오래끌던 會議도드듸여 終末에近한觀을 呈하고잇다 印度側이 劃策을 弄하면서도 解決을急進하고잇는 理由는 뽀이코트에依한影響의深刻化도 한理由이다 納稅期가一月十五日에迫到한것도 큰理由의하나로 會議의結果 뽀이코트가不止할時는 農民綿業者等의納稅에支障을生하고 社會不安을伴하야 滯納이顯著케되고 財政收入에도打擊을受하게됨으로 政府는이點을非常히 두려워하고잇다

英國側에서果然

人絹包含을要求

日英綿業의競爭을防止키爲한

日英民間會商頗緊張

【聯合倫敦二十日發】 日本品의可驚할進出에依하야 全世界에亘하야漸次對立을示함에至한 日英兩國綿業界의苛烈한競爭衝突을防止하고 英帝國市場에在한日英兩國의市場協定販路統制를할 日英民間協議會豫備會商은 二十日午後二時十五分(日本時間午後十一時十五分)倫敦聯合商業會議所에서 開會되엿는데 英國側에서는 豫期한바와如히 正式交涉에人絹을包含코저要求하야왓슴으로 會議는依然緊張하고 兩國代表는各自國側만으로 協議하는等의 場面을보혓는데 日本側은日印交涉終了를待하야 正式交涉을倫敦에서 開催한다는바 去七月의 日英兩國의 不調和를指摘하고 斷然이에反對를表明하고 結局次와如한決議를採擇하고 午後四時四十分散會하얏다

一、日英代表는正式會商을될수잇는대로빨니開催하는것은兩國及兩國當局者의利益이라고 思考한다

(附記、右決議採擇에 當하야 日本代表部는正式交涉開始의 權限을與하야잇지안은것을 再次說明하고 必要한權限을受키爲하야 至急本國에請命을 仰할旨를 通告하얏다)

二、英代表는 絹業及人絹業은 相互密接한關係가잇다 따라서 日英交涉에人絹及人絹布를包含하기로한다는意見을抱하고잇는故로 이에關하야適當한 方策을取할것이라고생각한다(이에對하야 日本代表는 이意見을本國에傳할旨를聲明하얏다)

英國側은議會其他에서 日英會商의遷延이자조問題가되고잇슴으로焦慮하고잇는듯하며 右決議中에 다시英國側의意見을挿入한것은 交涉遲延의責을日本側에 負하려는것으로 할에잇다

米統法徹底를 地方長官에通牒

【商通東京電話】 農林省에서는各地方長官에對하야農家로하여금公定米價以下로팔지안토록農會產業組合等의農業團體를通하야 統制法의趣旨를普及徹底에힘쓰라고通牒을 하엿다고한다

人事·集會

▲秦悟一氏(貯銀頭取) 古川에湯治中이든바 廿一日커틱에夫人과가티 奧田秘書同伴歸京

▲安田宗次氏(京畿道保安課長) 新任人事次來社

▲崔承萬氏(在東京基督青年會總務) 二十日入京 旅行旅館에

八面鋒

◇政黨連繫策의仲介人으로、中島商相이 正式開業、年末에大賣出이란마는가。

◇長崎醫大。學長以下總辭職、博士는착게製造하여도、學內의病菌除去는어려운모양。

◇華盛頓外交界에는 四十臺의大使가만타고『양키』『걸』이아모리妙하여도 不惑한다는말인가。

◇『孫娘』이라는한女子를두고、南京과福建이 秋波戰、얼굴의美醜는덤허두고、傾國之色만은事實。

◇松岡의뒤를니어 [illegible]이脫退하드니、곽솔에肅黨을진드시政友會에清黨運動이勃發。

◇소일코오양스간곳치는셈인가、예순에동동이하는셈인가。

◇日暮途遠政黨輩、麥天凍[illegible]向何處。一犬吠兮百犬隨、腐肉不見鳥空啼。

本社電話番號

代表番號 光化門二八〇〇番
京販直通 光化門二四九番

學生靴品揃
伊藤彥商店
名古屋市千種驛前 御申込次第目錄進呈上

毛皮襟毛附
カワウソ代用 防寒特品
襟毛付兩前オーバ
洋朱子總裏付
色合=紺、黑 本ラクダ特製 金拾八圓
着丈鯨尺二尺八寸、二尺七寸、三尺同價

絶對に毛皮襟毛附兩前オーバは市價三十圓價格잇는保證物件萬若不合한時는即時返金保證附의物件

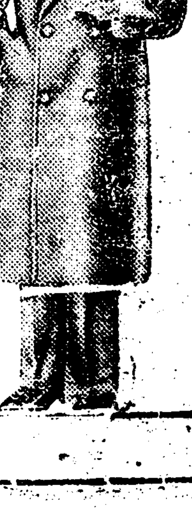
本ラクダ生地特厚地
兩前高級オーバ
色合=紺、黑 別號 金拾五圓
洋朱子總裏付 丈鯨尺二尺七寸、二尺八寸、三尺同價

責任付
本ラクダ生地 極厚地特爽付
片前オーバ
色合=紺、黑 金八圓
寸法鯨尺二尺七寸同價 三尺、三尺二寸은一着에付金八十錢高
注文하실때指定하야주시오

防寒厚地 メルトン生地 高級別仕立 三揃セビロ服
眞價잇는仕立代에 가는大特價市價半額(三揃組合 遺人組値段) 金拾五圓
大型仕立身長五尺五寸中型仕立身長五尺三寸位
注文하실때指定하야주시오

大衆向 メルトン 詰襟上下服
色合=紺、黑 大型五尺三寸中型五尺 金九圓 上下組合一着値
本品은最近事務員、外交員、店員用으로서大特價品이오
注文하실때指定하야주시오

羅紗厚地メルトン大型ズボン
色合=黑、コゲ茶、紺 大型セーラー型 一本値段 金貳圓九拾錢

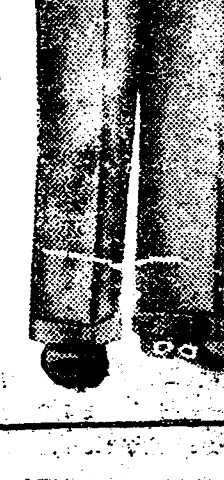
每年年末犧牲的賣出이며地方都賣價의半價에가는自信잇는卸問屋의特賣品故로不合한時는返品自由 葉書로注文하시면代引으로即時付送하겟슴니다

羅紗各種卸問屋
伊藤彥商店
名古屋市中區菊里町
代表電話中四三三四番 振替名古屋一三六九二番

朝鮮人米消費量
一人平均三斗八升!
日本人의消費量의不過三分一
當局의米穀策은將如何

총독부농림국(農林局)의조사에 의하면 소화칠년에 조선내에서 생산한 쌀(米)의총액은 일천륙백사십사만오천팔백이십오석인데 이중에서해외로수이출(輸移出)된쌀은 팔백칠만사천사백십구석이고 해외로부터수이입(輸移入)된쌀은 십사만구백십칠석이다 그럼으로 이수이출입고의 팔백삼십팔만이천삼백이십삼석은 조선내에서 소비된것으로볼수잇다 이소비고에서 조선내에 재주하는 일본인한사람 평균소비고를 일석이두(斗)로 보고 조선내 일본인 총인구 오십니만삼천사백사십륙인이 소비한 륙십이만 팔천일백삼십오석을 다시제한남어지 칠백칠십 오만사천일백 팔십팔석은 조선인이 소비한셈이다 이것을조선인의 총인구이천 칠만륙천 사백삼십인임으로 한사람평균소비고는 삼두팔홉이된 즉 일본인한사람 소비고 일석이두에대하야 조선인은 근삼분지일에불과하다 이를 륙년전인 소화삼년의조사와 비교하여보면 동년은 조선인구 일천팔백륙십팔만이천팔백십칠인에게대하야 쌀소비고는 구백팔십만일천이백삼십일석임으로일인평균 소비고가 오두이승오합이되며 그후도 매년조선인 일인당소비고는 해를따라 점차감소되는 긔현상을 엿우고잇서 그만큼 조선사람의경제생활이 점차 궁핍하여가서 쌀밥먹다가 조밥을먹게되고 그나마 조밥도 배부르게먹지못하게되여가는것을 증명하는수자이다 더욱 금년은 근래에드문풍작으로 쌀갑이폭락하야당국에서는 미가조절에 노력하고잇으나 요컨데 근본문제는 조선인이쌀을 만히먹게되여 조선내에서 생산하는쌀을 조선내에서 소비하고 그남어지를 해외로 수출하도록 하려고 당국에서 노력하고잇는데이나 그실은 이상에기록한바와가치 민중이빈곤하야 더만히 소비할 여지가업는이상 미곡통제법(米穀統制法)실시이후의당국의미곡정책이 어느정도까지 효과를 나타내일런지 의문이다

今日解禁

名古屋市中心
全協再建을劃策
檢擧者百九十七名中四十六名起訴
中部地方協議會事件

【名古屋電話】 명고옥지방에잇어서 전협(全協)공청(共靑)등 공산당 일파는 삼일오사건(三·一五事件)과사월륙사건(四·一六事件)등의일제검거에따라표면적으로는궤멸된것과갓치보엿스나 그후 소화륙년말에아르러 비합법적(非合法的)으로 잠입하게된원일본공산당주앙「옴그」 산본문웅(杉本文雄)(二二)과 소화륙년말에 일일(一二)사건에 긔소유예 처분을 바든 환산현삼(丸山賢三)등이 중심이되여 소화칠년초부터 전협중부지방 협의회의 재건운동에 착수하야 점차확대하여 동칠년칠월경에는 전국에솔선하야 중부협의회를 조직하고 일본선원(日本船員)일본토목건축(日本土木建築)일보화학(日本化學)일본교통(日本交通)금속로동조합중부지부를 조직한후 점차활발한운동을 계속하야「콤푸」에지지부(愛知支部)전농애지평의회(全農愛知評議會)일본반제동맹애지지부(日本反帝同盟愛知支部)와밀접한련락을위하야 구월사일 공산데-와 팔월일일반제(反帝)데-등긔회를리용하야 조직를진행시키고 당의확대를게획하얏든바 작년 시월삼십일 열해(熱海)에서 개최된일본공산당의대표자회의 대검거에따라 중부대표 소립원화차랑(小笠原華次郞)이검거됨에 따라애지현경찰부특고과에서는대동원하든중 금일월에 이르러 전협,적구(赤救)반제(反帝),일본공산청년동맹,일본공산당 중부지방협의회가 조직되엿슴이 판명되고 다시팔년일월 이십칠일밤 명고옥(名古屋)모 조선인집에서 전협중부지방 협의회의 회며회의가잇슴을 탐지하고 총검거를시작하야 삼월이일까지 백구십칠명을송국하야 취조한결과 이십칠명을기소하고 사십륙명은 기소유예 다섯명은기소유보(猶保)처분에부쳣다

◇本社新舍屋移轉

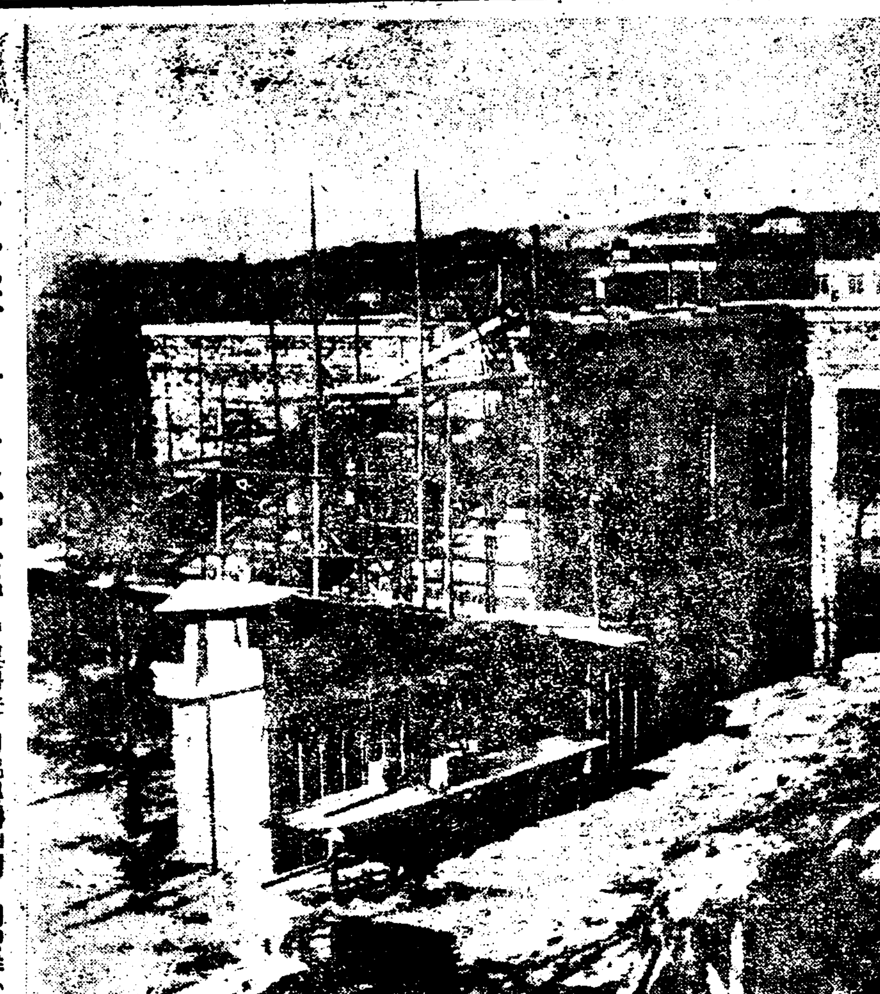

본사는 이십일까지에 태평통(大平通)이정목 륙십일번지로 이사하고 이십일일부터는 신사옥에서신문을발행하게되엿다 지난사월부터현건물(建物)에림시로 사옥을정하고 일해온지근구개월에 그동안본사는 내외로만흔발전을 하여왓다 그런고사옥은 현재의 태평통큰거리에신축키로 위치를 정하고우선공장만편리와케로 이층을 짓기시작하엿든바 준공이되여 이에이사를하야공장만은 신건축에둡고편즙, 총무, 영업의 각국은 후면의 조선가옥은 림시본사용케되엿다 그리고 신사옥본관은 명춘삼월부터 긔공하야 가을에는 낙성될예정이다 (사진은새로이사한곳 편와케건물은신축공장, 후면조선식와가는 편집국)

◇제철맛난「스케이터」……기달이든치위

間共事件被告中
二百十名控訴拋棄
◇其他被告는態度不明

작이십일 경성지방법원에서 판결을바든 간도공산당사건피고 이백륙십일명중 무죄언도바든 십륙명과 집행유예 판결을바든 칠명을합한 이백십명은 상소권을포기하엿다 그중에는 장긔수도잇는모양이다 그러나 아직검사의태도가 미정하야 형의확정이라고는 볼수업나 남어지 오십일명은 아직태도미정이다

押來된李秀峰
新義州로護送
廿一日中島警部護衛로

일시경기도경찰부(京畿道警察部)에 류치되여잇든 상해(上海)에서 압송해온폭탄사건관계의리수봉(李秀峯)은이십일일아츰 여덟시사십분발렬차로 중도경부(中島警部)의호위아래신의주(新義州)로압송했다그후평북도경찰부에서 취조케 될터이며 또리수봉사건관계로 경성에 출장하엿든 평북경찰부 김고등과장(金高等課長)은어보다몬저이십일밤에신의주로도라갓다

岡崎町에火災
二戶全半燒

이십일일오전 한시삼십칠분 시내강기정(岡崎町)륙십구번지하물마차부 류룡봉(柳龍奉)방에서 불이일어나 린접한일본가옥에연소하야 조선집 한채한호는

올은쌔닭이라하며 손해는 일천팔백사십원이라고한다

土幕民의어린이
煉炭瓦斯로三名慘死
二十日兩處土幕의慘變

어십일 오후여들시 고양군룡강면아현리(高陽郡龍江面阿峴里)산(山) 칠번지 박건근(朴建根)의집은 「토막살림을하는 빈한한집으로 이틀동안이나 불을때지못하다가 이날련탄(煉炭)이 생기여 갑작히불을때고 훈훈한집에 온가족이부둥켜안고 정신업시안젓다가 어린애들은 련탄와스에 중독되여 박건근씨의둘재아들(九)과 셋재아들(七)은 즉사하고 맛딸(四)만 아직 죽지는 안엇스나 생명이위독하다고 한다방금고려의원에서치료중이다

◇

시외고양군 룡강면 아현리산 칠번지에는 토막민들이사는집들로 모다그날의생계를 겨우유지하는형편인데 이십일낫 전긔박건근씨의엽집박봉근 (朴奉根)(四)씨집에서는 어른들은부부간이모다 시내로 봇짐장수를 들어온후 어린것들만 모혀서잇다가 하두춥기에 구공탄(九孔炭)불화로에피우고 안젓다가역역시와스에중독되여박씨의둘재아들 성환(成煥)(七)과 셋재아들진환(鎭煥)(四)과맛딸남순(南順)(九)이정신을일코무참히도그냥화로녑헤쓰러저잇는것을동리사람이발견하고부근에잇는고려의원(高麗醫院)에맘하야응급수당을가하엿스나 성환이와 진환이는그냥 죽어버리고 요행이남순이만은 회생되엿으나 정신이 혼미한 중이라고하며 박봉근씨와박건근씨는 형제간으로 공교히도한형제의집에서 이러한불상사가 일어나일반은 불상히넉이고잇다

永川郵便局員
一萬八千圓竊取
京城方面으로逃亡한듯

경상북도영천군영천면 과전동(永川郡永川面果田洞)이십팔번지에거주하는영천우편소사무원 허운택(許云澤)(三〇)은 영천우편국에서 근무하고잇든 중십이월 십팔일오후팔시경 까지에 자긔가 취급한공금 일만팔천원을가지고 십구일 정오경에대구방면으로 도망하엿다는 정보를 접한 영천경찰서에서는 범인이다시 경성으로 도망한혐의가 보인다하야 수배하여왓다한다

動發船新光丸
翰林港서遭難

濟州島無電遞信局入電=목포(木浦) 제주도사히를 왕래하는 조선기선(朝鮮汽船)소유의발동선신광환(新光丸)(九八噸)은제주도순항중 이십일오후 다섯시경한림항(翰林港)에서 풍파에문에 키가부러진우에 격랑으로인하야 일시의험에빈하엿스나 부근옹포리(翁浦里)항구에피난한것을방금구조중이다아직까지별큰손해는업섯스나 시른화물에 다소손해가 잇는모양이다

天氣豫報
晴一時曇

北中國의高氣壓은 南下하야 中國中部에서 朝鮮에擴大되엿고 日本方面은氣壓이낫다 南西岸은흐리고 又는小雪이잇으나 其他는天氣가良好하며 氣溫은昨朝보다二度內外낫다 明日은天氣가 良好하고 추이는덜한터이다.

昨日氣溫 最高零下二度二四 最低零下九度
今朝 最低零下一〇、四度
今日正午 零下五、四度

漢高祖의名臣
韓信의古墳發見
土器、銅鏡、古錢等도發掘
江蘇省沭陽縣下에서

【聯通北平電】 중국측보도에의하면 강소성술양현진도촌(江蘇省沭陽縣陳渡村)에서 수일전 토지를 개간중 고분(古墳)하나를발견하고 이를발굴하여든바 속으로만든 그릇(土器)과 동경(銅鏡)하나와 고전(古錢)약간을발굴하엿다 전기토기는 놉히칠촌(七寸)가량으로 고대식형체를가지고잇다 밋헤는 전자(篆字)로 판단하면 지금부터 이천여년전의 전한(前漢)시대의무장한신(武將韓信)의고분으로 판명되엿다 한신은한고조(漢高祖)의창업을도운영웅으로 그출토품(出土品)은 발굴한 농부와지주간에 소유권을다투어 현당국에서 이를몰수하야 교육관(敎育館)에진렬케하엿다

二十二日은冬至
팟죽먹는날

래일이 동지(冬至)! 올해도이미 다지나갓다 원래동지는속담에「작은설」이라하야동지「팟죽」을먹으면나이한살을더먹는 나이한살 옳은것이라고 하는것이니 즉 동지는 새해이미다 하얏다는것을 말하는 것이 이날이면 전설(傳說)에초(楚)나라세시긔(歲時記)에공공씨(共工氏)의아들이 동지날죽어서역질(疫疾)귀신이되엿는데 이귀신은적두(赤豆)를싀여한다고하야 그역질귀신을불리친다는 뜻으로(팟죽)을쑤어먹고 팟죽을 문간에뿌리는 풍속이 생겻는데 이날이면 집집마다 조상에게차례(茶禮)를지내는 것이다 예전에는 이날관상감(觀象監)에서 새로운력사를 군중에올리면궁중에서는 일년의 절긔를긔록한책력은 막중한 것이라하야옥새(玉璽)를찍어백관에게 반포하는 것이며 내의원(內醫院)에서는 이날궁중에전약(煎藥)을올리고 태묘(太廟)에서는 제주(濟州)의귤(橘) 과황감(黃柑)을 천신(薦新)한후 역시시신(侍臣)에게논아주엇다고한다

못미들손女子마음!
제男便버리고他人과關係
京城法院의離婚訴訟二件

맛저못할것은 녀자의마음!이십일일오전 경성지방법원 에는 자녀까지낫코 살든 젊은안해가 남편을버리고 다른남자에게로 가서살고잇다는것을 리류로하야 리혼소송을이르킨 사건니두가지나잇섯다

◇

그하나—시내송로사정목륙십오번지정수동(鄭壽龍)(三九)은현재행방불명인 그의안해 량이분(梁伊粉)(三九)과대정십이년봄월삼십일에 혼인하야 자녀를삼남매까지낫코 살아왓섯는데 남편의경영하든 영업이실패된 뒤로 금년사월부터 생활이 곤란하게되야 안해와딸을 친정으로돌려보내어 림시로잇게하엿더니 지난구월초순부터 그의행동이 이상타하야 어린딸이 조모를자저와서가만히알려듯기는것을듯고 탐문해본결과 독서사는림모(林某)라는남자와 비밀히관계를하고지내는것을알게되엿다안해를맛내어 리혼청구를할려하엿더니 어데로인지 간곳을알수업고 간부(姦夫)의 림모를걸어 동대문경찰서에 고소를하엿더니 리혼소송을 먼저케기하지안으면 취조하기가 곤난하다함으로 드듸어 리혼청구의 소송을 이르킨다하엿다

◇

그둘—경긔도 양주군 와부면 덕소리(楊州郡瓦阜面德沼里)김기봉(金起鳳)(六〇)은 현재 강원도원주군 귀래면 룡암리 (原州郡貴來面龍岩里) 정모(鄭某)와 가치 사는그의안해박순이(朴順伊)(六〇)와 대정십이년이월삼일에 혼인하야 여덟살먹는딸아이 하나까지 잇는터인데 소화사년봄에 집을떠나경성으로 올나와서 각 려관과절간으로 도라다니면서 다른 남자들과 실컷 향락을하고서는 지난류월부터는 현거원주군정모와 동서하고 살고잇슴으로 이와가튼안해는 단념할수밧게업다하야 드듸어리혼소송을제긔한다고하엿다

淋疾患者의大福音
當選淋藥의出現

効力一等 當選淋藥

●누구든지 淋疾이나 膀下疳에 한번걸니면 尿道炎 睾丸炎 膀胱炎 子宮內膜炎等이 續發하야 이약저약에만흔 돈을浪費하게됩니다

●當選淋藥은 天下사람이 다 아시는바와가티 平和堂에서 再昨年에 花柳病國病淋疾에 特效藥을 經費專業한結果 應募된 東洋西洋의 新舊有名藥方七百餘種 各處方(即洋藥으로된處方 漢藥으로된 新藥으로된處方 民間傳秘方等)中에서 花柳病專門醫師와藥製師等이 實驗하고 또 實驗하야 가장特效한것數種을 選擇하고 또 그中에서 比較實驗하야 最後一方을擇하야 此를 當選淋藥이라고 命名하고 곳 當局의 認許를엇어 世間에 發賣를開始한것입니다 이 不誣의 事實이요 當選淋藥의 來歷이니

●專門家는 勿論이요 淋藥은 무엇이 조흔지 모르는 사람이라도 平和堂會社를밋고 이藥을 곳써보시요 써보신藥中에 特別히 第一날것이올시다

特長

●當選淋藥의 來歷이 左와如하니 이藥은 잘낫는 藥中에 더욱 잘낫는 藥이요 特效藥中에 더욱 特效藥이요 第一가는藥中에 더욱 第一가는 藥이라는것은 根據업는 헛튼말이아니요 右記事實이 證明하고잇습니다

●當選淋藥原料中에는 여러가지 强한殺菌藥이 合成되여잇는데 新藥으로는獨逸ハイエル會社 自慢特製新藥一瓶七十五圓하는 藥도 慢性用에 一日分에 一、五瓦式 確實히 드렷습니다【獨逸藥日本藥漢藥合劑】

●服藥數時間後부터 秋霜가튼 殺菌作用을 始作하야 淋菌과 淋糸을 모라냄으로 엇던藥보다도 最短期에 特效를보게됩니다 男女間安心하시고 只今곳 이藥을 써보시요

慢性全治用 一週分 四圓 慢性重症全治用 十五日分 八圓
急性全治用 一週分 二圓半 急性重症全治用 十五日分 五圓 (送料先金이면無料 代引이면三十錢)

京城府鍾路一丁目八七ノ二 (光化門郵便局東隣)
株式會社 平和堂 藥品部
(電話光化門六三一·振替九四三)

特約店 朝鮮京城 新井藥房 木村藥房 中國北平 亞細亞大藥房

好職業

靑少年의本副業에良◇業務는學餘暇에充分收入多大◇業書로申込하시오
大阪市十三東之町 ◇文明之日本社

高價買入

金

土金 石金 古金

試金石 試金碑 販賣 型錄進呈

京城府清進洞一一八番地
合名會社 天光堂分析部
電光一二〇一番

十二月二十一日晝間부터
本社十六週年自祝紀念謝恩週間
廿一、廿二、廿三、三日間晝夜入場하시는손님에게는無料贈呈券一枚式無漏進呈합니다

◆MGM超大作全發聲 合本版
노마 쉬어러 프레데릭마치 主演
永遠의微笑 全十卷
本年度掉尾唯一의最高名篇으로 天下靑年男女들을울니고웃길 情悲哀婉의 眞境 그누가 感激과 눈물업시 보지안으리요

◆MGM快作全發聲日本版
이 보리스카로프 氏 주연 가렌부레그 氏 主演
成吉斯汗의假面 全九卷
三千年前의遺寶成吉思汗의假面을中心하야大蒙古一角에捲起하는一大旋風篇最大驚歎篇

◆MGM特作全發聲
무 불니 推賞한 快作
럭쎄 敎練 全二卷

味與百퍼센트、運動家諸氏의 激讚을밧은스포츠映畫
團成社 恩長洞 電光九五九

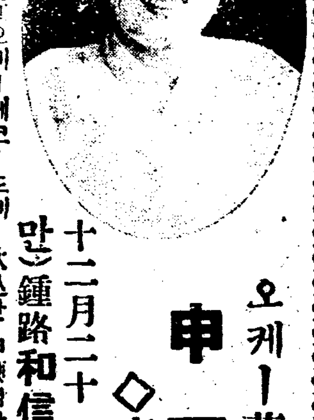

申一仙孃이 最近오케-레코-드에 吹込한 申孃自身의 獨唱과 (오케-一六〇九番)發賣에 特別서비스를하오며 어느레코-드든지 買上하시는顧客에對하야 申孃의 브로마이드一枚式 進呈하게되엿습니다

오케-藝術家 申一仙孃 ◇店頭써-비스◇
十二月二十一日부터四日間(但晝間만) 鍾路和信百貨店樂器部에서-

OKEH 오케-레코-드新舊譜全部具備
京城鍾路 和信百貨店樂器部

負債還償延期를 四百名漁民陳情
漁獲成績의不良으로 當面糊口策이大問題

【蔚山】 경남울산군대현어업조합(大峴漁業組合)원사백여명은 지난십팔일 대표십사명을 선발하야 다음과 가튼사정을 경남도지사와 산업부장에게 진정케하엿다는바 그내용은 조합원은전부조합으로부터 십원내지 삼천여원의 공동자금을 차용하고잇스나 최근에와서는 조금도 고기가잡히지안흠으로 원리 채금을 갑지못하고잇는중이며얼마전에 도당국은 십이월말까지 채금을 반상치안는사람은 모조리 처당한어업권(漁業權)을 경매하랴는 지시가잇서서 조합에서도독촉이 심함으로 채금은고사하고 먹을수도 업는요사이에 어업권을경매당하면 조합원의 생활은 파멸하는것임으로 고기가 잡힐때까지연기하여달나는것으로그와가티진정한것이라고한다

平壤에創立된 桃園興業共濟社
起業의振興其他를目標

【平壤】 우리의 결의적단합(結義的團合)과경제적조직(經濟的組織)을공고하게한다는 취지하에서 도원흥업공제사(桃園興業共濟社)가창립되엿다 십이월구일하오오시부내순영리(巡營里)춘일양식당(春日洋食堂)에서 도원흥업공제회 창립총회가소집되어 창립위원 연원겸(延元謙)씨사회로 규약을통과하는 동시에 간부까지 선정하엿다 동사원의자격은 이십원세 이상 이십팔세까지의 건전한 청년으로 모집하되 인원은 백명 구수는 천구백자이데 발서모집된사원이 오십여명에 달햇다 사업자금불입방법은일구를오백원으로하고 십구까지 소유하되 매월육원례로하여 매일또는 정일하여 수금하기로 하는방식이다 사업은 그때그때 필요로인정하는사업을즉시경영하기로되엿는데 벌서출자한것이 오천여원에 달한다 동사의특징은 경제적활동을 원활히하며 맛청년의 정신을교양하기에치중한다고한다 동사의강령과임원성명은다음과 갓다

◇五大綱領

一、本社는우리로 結義的團合과經濟的 組織을 鞏固히하여 萬般起業의振興을 樹立함

二、本社는우리의內外的모든權益의擁護와日常生活의便宜와陋習의革新을圖함

三、本社는우리의元氣振作과智識啓發을奬勵하야向上함으로目的함

四、本社는經緯와理論을避하고德義를基礎로하여公私諸般의協調及矯正을主體로함

五、本社는萬般事物에同心協力하여共同業하며相扶相助하는同時에社會奉仕의觀念努力하여 斯界에模範人物의資格을 一層陶冶養成하기를圖함

◇任員氏名

社長 延元謙 總務 金宇英
事業部長 崔□日 調査檢察部長 金應奎
慶哀保護部長 鄭鳳吉 宗敎修養部長 車許瀜
社交幹旋部長 金鎭翰 節制硏究部長 宋得淳
體育修養部長 金基琓 整肅販賣部長 趙昌彦
審査懲戒部長 元弼淳 顧問 曹晩植、尹柱逸、金鳳俊、朴泰成

鶴林學校舍 落成式盛況

【陽德溫井】 사립 학림 학교(鶴林學校)는 당지감리교회 경영으로 이십여년의장구한 역사를 가지고 다수한인재를양성하여왓스나 지금까지 교회당을 겸용하여옴으로 벽여금번 동교교장리경호(李□鎬)씨와 동교교원□□원(□□元)씨의활동과 일반교인과 지방인사의원조로 건평삼십여평의 새교사를준공하고 십칠일오전 십일시에 동교회당내에서 성황으로 낙성식을 거행하얏다고한다

六七割以上作料에 過怠料二割加徵
作料納入期間도最短 鈴本農場作人等不平

【扶安】 전북 부안군 동진면 하장리(扶安郡東津面下長里)에 잇는 영목모(鈴木某)의농장에서는 금년가튼풍수、병해를골고루엇은흉년에 작료를 감하기는고사하고 륙칠할이나 징수하면서 다른농장보다 작료납입기한을 일주일이상 더빠르게십일월십오일로 정하고서 거긔에하로만느저도 소작계약에 의하여 매두에두되식 과태료를 밧음으로 작인들은막대한 고통을늣기고잇다고한다

金泉本夫絞殺犯 殺人罪로送局

【金泉】 경북김천군감천면양천동(甘川面梁川洞)리원만(李一萬)의장녀리순덕(李順德)(二五)이가본부엿든동리□□□(一八)을시집간지 삼일만에무슨 잘녀주어엿다한은이뎨이니와 경찰은이에 본인을 인치엄중취조한결과 모든 죄상을자백하엿슴으로 지난십팔일 일건서류와함께 김천검찰지청 경사분국에송국하엿다한다

賭博現行犯十名과 强盜犯三名逮捕
安東署員이禮安에서

【禮安】 경북안동군례안면부포동(禮安面浮浦洞)리만주(李曉注)의집에는 지난십일일 김호방중에 괴한이명이 침입하야곤봉으로 위협하고 현금이원을강탈도주한 사실이잇슴으로 이를안례 안주재소에서는 안동서의응원을 어더이십여명의경관대가선풍적(旋風的)활동을개시하야 십오일에 이르러강도범삼명과 도박현행범십명을 체포하야 본서로호송하야 엄중한취조중이라는데 전긔강도범중의 한명은리만주집에 잇든머슴으로도박한남어지에 그가티 변집하얏든것이라한다

本報豊川支局 事務所新築

【豊川】 본사황해도풍천지국(本社豊川支局)은 업무가 나날이발전됨을 따라 지국사무소(支局事務所)를 신축치 안코는 수업서서 풍천읍내신흥리(新興里)남부에 신축공사중이든바 지난십오일에 준공되여 사무실은 신축된사무소로이전하엿다

新義州飛行場 美人殺害犯
一審대로死刑求刑

【平壤】 한때세상의이목을끌고잇든 신의주비행장의 정부살해강도사건에 대하여 공소공판은 십칠일오후에 평양복심법원에서 이등(伊藤)재판장 횡전(橫田)검사계로 개정하엿는바 법원검사는 원심과가티사형을구형하엿는데 판결언도는 이십삼일이라는바 주연인물은 평북 룡천군동하면삼인동(龍川郡東下面三仁洞) 자동차 운전수조수문지현(文芝賢)(二五)으로전주사평가(四平街)의 서복도(徐福道)(二六)란 녀자와 관계를맷고잇섯는데 지난사월 이일피고가신의주부 로송정(老松町)양시상사회사(楊市商事會社)의주지정에잇슬적에 복도가 방문하여동정의녕변려관(寧邊旅館)에 숙박하고잇는데 사평가에서 음식점을 개업하고잇는관계상 작부오명을 달여고왓슴으로 다액의금전을 가지고왓다는 말을듯고그돈을 강탈할생각으로 지방부근에 산보가자고꾀여서 신의주비행장 부근에잇는고와서 준비중에잇든 석괴(石塊)로 두부를구타하야 넘어진것을 다시 녀자가되엿든 뒤로다시목을 졸여죽이고 수중에잇든 현금이원팔십식륙전과 금시계를 강탈하엿든것이라한다

涵養林番犬咬傷事件 府議員間問題化
非人道行爲에物論沸騰

【釜山】 부산부소유수도함양림(水道涵養林)번인(番人)강본모가 락엽을그러온 어린소녀를나무에붓드러매고『삿다』종의한악(悍惡)한개를시켜두다리를몹시물게하야 살이떠러지도록중상을납힌사실이 잇섯다함은 긔보한바어니와 이문제가발서각방면에 커다란 충동을주어 사회적으로 비난의소리가 놉흐면 원래이번견(番犬)을두어 수도함양림을 작히게 한데잇서서는 금년봄 예산심의회의때에 적지안흔 파란이 이러나조선인의원대일본인의원간의 대립을 보게되여 결국 인수 부족으로 말미암아 그냥 통과되엿던바로서 부당국자들의 최초발안한번견사용리유(番犬使用理由)를드르면 절대로사람을물게할목적이안이고 함부로드러오는사람을 쫏는데에만 사용한다는것이엿는데 이번이러한사실은 단독히개가 문것도안이고 사람이일부러 물게식지한것이라고 조선인의원간에는 물론이요 그런데피해자 김인화(金仁華)(三)소녀는대신정(大新町)백십구번지 김종건(金鍾健)의 딸로서그부모가 불구자으므로 어린몸에 락엽이나주어다가 밥이나덥이고자하는 효심에서 철모르고 수도함양림에 드러갓던것에 그렇듯 만행적사형을당하고 방금대신정(大新町) 견고병원(犬股病院)에서 가료중이라한다

『盜伐者이니當然 事實을嚴密調査』 杉山府內務課長談

【釜山】 별항보도한사실문제에잇서 삼산부내무과장(杉山府內務課長)은 자못무심의한태도로다음과가티말한다

『수도양림에도벌(盜伐)하러 드러온자를 번견이 물어준것은 당연한일입니다 사람이못드려매고 엄부려불닌일은 절대로업스리라고 생각합니다 만약이러한 사실이잇다면 우리로서는 충분히조사한후 상당히처치하겟습니다』운운

假金指環으로 純金指環과交換
娼妓專門의詐欺漢

【平壤】 경북상주출생(慶北尙州出生)으로현재평양부내수정(壽町)에 거주하는장한길(張韓吉)(二六)은 금월일일평양진정(賑町)창기권덕순(金德順)에게 위조금지환을 순금지환이라 속이고권순덕의 순금반지와 교환하여가지고 팔어먹은 것을시작하여가련한 창기들을 상대로십수건의사기를하엿든것이발각되여검거되엿다

鴻山婦女勤勞會 共同作圃弁購豚褉

【鴻山】 부여군홍산면좌홍리(坐洪里)는 호수가팔십여에 달하나 대개가빈궁한 동리인데이것을 개탄하고 금년봄부터는그 동리부녀삼십명이 회합하야 부녀근노회(婦女勤勞會)라는단체를 조직하고 첫시험으로밧륙백여평의 공동작포(共同作圃)에 면화를 재배한바 각회원이근노한결과 성적이매우 량호하야그 수입이이십원에달하엿스며그밧 안이라부녀구돈계(婦女購豚契)를설립하고 매회원이 밥지을때마다 쌀한줌식을떼여 두엇다가 장날아츰에는 일제히 거두어팔아서 저금하여두엇다가 십원만에 한번식회게하야 그돈으로도야지한마리식을 구입하여서 회원에게난위주어서 사육케한다는바 그수효가 발서십사두에달한다고한다

自動車에 小兒轢死

【釜山】 작십륙일오후칠시반경부산범일정 전차종점(釜山凡一町電車終點)에서 부산시내를 향하고 질주하던 부산역전서부자동차부소유 경남 제륙백륙호 자동차가 마침지내가던 부산부좌천정(釜山府佐川町) 리명달(李命達)씨의이녀이련(二連)이라는 금년일곱살된 어린애를 치여 그자리에서 전신에피투성이가되게 즉사하얏는데 즉시소관경찰서에서는 그자동차 운전수김이봉(金二鳳)(二三)을인치하여방금취조중이라한다

元山孤兒院 設立者釋放

【元山】 원산고아원귀부금문제로 삼각적알륵이생기여 숙제가되여왓다함은두차보도한바어니와그후 전원장조종구(趙鍾九)씨와 전리사십인의 련서로 동원설립자리정선(李正善)씨를 소의횡령죄로 원산서에 고소한 사건은 동서에서 전긔리씨를류치시키고 착취히조사한결과 혐의가업다하야 십일일밤에 백방되엿다하며 전긔 귀부금문제로 귀부자로부터 전원장조씨를 횡령죄로고소한사실은원산서에서 취조중이라는데일반은그관계를 주시하고잇다한다

納幣物적다고 破婚을宣言
大禮當日에新朗헛물

【潭陽】 례물이적고 의거리장롱을 안사가지고왓다하야과혼신고를하고 혼인날에 신부집에서 인부들다리고 집을이엿다는넌센스한막이잇다 신랑(新郞)은 담양군대덕면묘곡(潭陽郡大德面墓洞)에사는박변암(朴邊岩=假名)(二四)의장남 박남원(朴南元=假名)(一八)으로 현재대덕면사무소소사(大德面事務所小使)신부는 담양군월산면동산리(月山面東山里)건구장리종오(李鍾五=假名)(三六)의장녀관례(貫禮=假名)(二五)로서구십월이십팔일에 청례키로 약조하고신랑박남원(朴南元)의집에서는 구력십월이십칠일에 례물을 갓추여납채하엿드니 례물이적고 장농하나가업다고 파혼하기로 신부집에서는 결의하고즉시 신랑집으로 례물을퇴송하엿든바 신랑측에서는 정한날이나 가자하고 혼행을차려서 신부집에 당도하니의외에도 신부집에서는인부들이 집을이는등 매우냉냉함으로하도어이가업서서두사둔들끼리 원대회활극을 연출하엿다한다

豊川記者團 幹事會開催

【豊川】 황해도풍천기자단에서는 십일일오후팔시부터 본보풍천지국에서 간사회를 로진세(盧鎭世)씨사회로개회하고토의사항에드러가 단의사무소는본보풍천지국내에두기로결정된후다음은여좌이토의결정되엿다한다

一、部署分擔의件 ▲財政部李仁演 ▲庶務部崔鍾世 ▲調査部孫治文 ▲文化部盧鍾世 ▲監査部趙瑛義 李秉斗 ▲連絡部金海明、金演鐵

一、會費徵收의件

一、豊川公立普通學校移轉問題의件

一、豊川幼稚園內容調査의件

一、大同組合內容調査의件

一、非常術術行의件

一、豊川市區開通에關한件

一、豊川運動場問題의件

一、某種豊川漢城支局에關한件

一、公會堂建築問題의件

一、豊川小作制度內容調査의件

一、幹事會開催의件

一、黃海道松禾郡□□面新村里國有未墾地貸付願狀況調査의件

有情 [69]

春園 作　熊超 畵

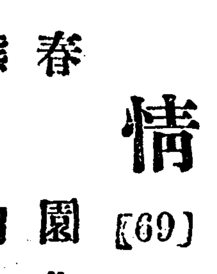

내가 간지 사흘안에 최석은 처음으로 정신을 차려서 눈을 뜨고 나를 발아보앗다。그는 반가운 표정을 하고 빙그레 웃기까지 하엿다。

『다 일 업나?』

이런 말도 알아들을수가 이섯다。그러나 심히 기운이업는 모양이기로 나는 만히말을 하지아니하엿다。

최석은 한참이나 눈을 감고잇더니、

『정임이 소식 들엇나?』

하엿다。

『편찬대요』

그러고는 또 혼몽하듯하엿다。

그날 또 한번 최석은 정신을 차리고 순임더러는 뭐리로 가라는 뜻을 표하고날더러 귀를 갓가히 대라는뜻을 보이기로 그대로 하엿더니、

『내 가방 속에 일긔가 잇스니 그걸 자네만 보고는 살라버려。내가 죽은 뒤에불 들면 안 되지。순임이가 볼까 걱정이 되지마는내가 곱을 뭐식할수가 잇나』하는뜻을 말하엿다。

『그러지』

하고 나는 고개를 쓰덕여보엿다。

그러고 난 뒤에 나는 최석이가 시킨대로 가방을 열고 책들을 뒤져서 그 일긔책이라는 공책을 차저내엇다。

『순임이 너 이거 보앗니?』

하고 나는 겨테서 내가 책 찻는것을 보고섯던 순임에게 물엇다。

『아니오? 그게 무어여요?』

하고 순임은 내 손에든 책을 빼앗스라는듯이 손을 내밀엇다。

나는 순임의 손이 다치안토록 책을 한 편으로 비키며、

『이것이 너 아버지 일긔인 모양인데 너는 보이지말고나만 보라고 하섯다。너 아버지가 네가 이것을 보앗슬셰해서 염려를 하시는데 안보앗스면 다행이다』

하고 나는 그 책을 들고 밧그로 나왓다。날이 맑다。해는 중천에잇다。중천이래야 저 남쪽 지평선 갓가운데다。밤이 열여섯시간 나지 대여섯시간 밧게 안되는 북쪽나라다。멀건 해빗치다。

나는 볏치 잘 드는 곳을 골라서 나무에 몸을 기대고 최석의 일긔를 읽기 시작하엿다。읽은 중에서 몃 구절을 골라볼까。

『집이 다 되엇다。이 집은 내가 생전 살고 그 속에서 이 세상을 마출 집이다。마음이 깃브다。싯그러운 세상은 여긔서 멀지아니하냐。내가 여긔서 홀로 잇기로 누가 차즐 사람도 업슬것이다。내가 여긔서 죽기로 누가 슬퍼해줄 사람도 업슬것이다。

『이것이 내 소원이냐、아니냐。가던 사슴이나 들여다볼까。지나며로 곰이나 차저올까。세상의 싯그러움을 떠나는것이 내 소원이 아니냐。이 속에서 나는 나를 이기기를공부하자』

첫날은 이런 평범한 소리를 썻다。

그 이튿날 조에는、

『엇더케나 나는 약한 사람인고。제 마음을 제가 지배하지못하는 사람인고。밤새도록 나는 정임을 생각하엿다 어두운 허공을 향하야 정임을 불럿다。정임이가 나를 차자서 동경을 떠나서 이리로 오지나 아니하나 하고 생각하엿다。엇더케나 붓그러운일인고?。엇더케나 가증한 일인고?』

『나는 안해를 생각하려하엿다。아이들을 생각함으로 정임의 생각을 이기려하엿다。』

『최석아 너는 남편이 아니냐。아버지가 아니냐。정임은 네 딸이 아니냐。이런 생각을 하엿다。

『그래도 정임의 일류존은 안해와 아이들의 생각을 밀치고 달려드는 절대 위력을가진듯하엿다。』

『아 나는 엇더케나 파렴치한 사람인고。나이 사십이 넘어 오십을 바라보는 놈이 아니냐。사십에 불혹이라고 아니하느냐。교육가로—교인으로 일생을 살아왓다고 자처하는 네가 아니냐。하고 나는 내 입으로 내 손수가락을 물어서 두 곤대나 피를 내엇다』

婦人病·産前産後에
喜谷實母散
히곡실모산
婦人良藥
定價 實母散 一日分 二十錢 三日分 五十五錢 七日分 一圓二十錢 十四日分 二圓四十錢 二十一日分 三圓五十錢
申込所 東京市日本橋區 喜谷市郞右衛門
女性이여 生活을 버릇하라!!
母と子の健康讀本 無代進呈 (世の女性に捧ぐ)
自身의內部機關을아라라!!
華麗한處女期!! 그에더한질거운 또多難한新婚時代의 女性內部生活記錄!! 女性의成熟期는어느때始作되며 안해로나어머니로適當할때는언제냐? 月經의 姙娠의숨의神秘는? 婦人病의 生理와衛生은? 法等全 治療愛兒기르는 文字滿載! 女性必讀의 世上의女性이여!! 只今 이一冊을들러서당신의 內部機關의 얼마나複雜한가를얼마나 至重하게하지안으면안될 가를아르시라!! 이것이야 本舖가愛用者에게보내는 마음의禮物이요
申込規定 新聞名記入 切手封入 申込하시요 送料三錢 本舖도
申込殺到!! 感謝狀山積 노칠나好機 女性百科寶典 堂々百頁 美麗한冊 表紙三色刷
母와子의 健康讀本

登錄商標
담기침 천식
深夜의기침 아츰의朗然

寒冷으로해서空氣가凍敗하야、그惡氣때문에咽喉를傷하고、呼吸器病을이르킵니다。痰咳病中에第一무서운것은肺炎、肋膜炎、肺結核等의病으로變症이되는것입니다。그런즉龍角散을服用하야、가장迅速完全하게痰咳를治療해야합니다。
痰咳의起因治療……기침은氣管內에停滯한汚物을外部에排泄하는作用인데이것이頻發하면患者에剌戟을주어肺臟에變症을이르킵니다。龍角散이必要한所以입니다。
喘息·氣管枝喘息……喘息의發作갓치苦痛되는것은업습니다。突然히가슴이좁아지고呼吸困難이됩니다。龍角散을服用하면이發作을防止하야完全히治療할수가잇습니다。
百日咳의死亡率……百日기침은一歲以下의乳兒이면的25%의死亡率입니다。病兒는速히龍角散을먹이십시오。
龍角散 룡각산
特長 龍角散은高貴藥만配合한것이므로、極少量으로도藥効가顯著하고、香味가爽然하야먹기조흔故로、藥싫어하는사람、病人小兒라도、能히不快함이업시完全히治療의目的을達합니다。
◆龍角散適應症◆
痰咳症 담으로늘콜록콜록하는病狀
喘息症 천식으로그르렁대고숨찬病狀
咳不眠症 기침으로밤에도잠못자는病狀
流行感冒 流行感氣로담기침나는病狀
肺病咳 肺病으로늘바튼기침나는病狀
血痰症 담에惡臭나며間或피석기는病狀
咽喉疼痛 音聲이쉬고또는咽喉아픈病狀
小兒咳 百日기침또는홍역기침나는病狀
定價 四日分 三十錢 八日分 五十錢 十八日分 一圓 四十日分 二圓 六十五日分 三圓
發賣元 株式會社 藤井得三郞商店 東京市神田區豊島町 振替東京 九一一番 電話浪花(87)一〇〇九〇 二二五〇
▽全國各藥店에잇음△
BG—3

十二月十九日부터 三大特選名畫上映週間 每日二回 夜七時半開映 大人 階上 五十錢 階下 均一 料金 小人 十錢 二十錢
新興의 喜劇 시랄스 新婚 全七卷 와 一 기 시 社 超特作 (맛도、무가 氏 主演)
探偵劇 누가죽엿나 全六卷 松竹키네마社超特作品
現代名畫 淑女俱樂部 全十卷 清水宏監督 主演
第一劇場 鍾路四丁目 電光一七五五
防寒으로스팀裝置完備! 十二月二十三日부터大公開! 라마운트會社特作全發聲日本版 女給과强盜
優美館 貫鐵洞 電光三九五
當廿日封切(二日間) 歲末特別奉仕大衆娛樂映畫デー東西二大名畫併立大公開!! 階下十錢均一
パラマウント映畫社提供 コロンビア映畫會社超駑級發聲 日本版 監督フランク キャプラ氏 大飛行船 全十二卷
中央館 水標町 電本局三四四
十二月二十日부터大公演 連日滿員謝禮로四日間延期
料金 階上 大人三十錢 小人二十錢 階下 大人二十錢 小人十錢
劇團 黃金座 創立一回公演 第四週
◇ 金曙正 作 紅燈哀話 欺瞞 全一幕
◇ 南風月 作 레뷰— 서울은이렇다 全十景
◇ 喜劇 世上은나를바보라구 全一幕
桃花劇場 沙里院 東里 電話
二十六日부터 合唱 椿姬 8 曲藝劇 10 名西劇 10 朝鮮映畫 10

1933年株界回顧（下）

米「인후레」躊躇 蘇聯關係影響 日産만은暴騰

▲十月＝米國「인후레」躊躇로「스털」四十三弗七十五仙 米日爲替二十八弗半을出現케하야 그影響이거럭됨과 또는條約遂案期間延長을提議하얏지만「런던」商議의前途는 幾多의波瀾曲折이豫想되며 中國의對日政策은 多少親日的傾向이나 底流에는抗日의濃厚하고 北鐵問題臺商所로는 蘇聯과의外交關係에주든하야 主力株는微溫的나마 下向步調로東新百八十九圓九十錢에 低落이잇다此間稀條는 低金利基底에立하야 利殖訂正運動의繼續되어 昂騰이잇섯다 倫敦金塊의未曾有의暴騰으로日産이强調이오 大新과 합에先頭에서 東新은二百圓에急反撥되고貿易好調로拍車를加하야主力株一齊奔進이엇스나 五相會議 쉽다會商 日銀의「마켓트오페레숀」에依한金融緊縮等으로 百九十六圓에低落되엇섯다 그러나金과紙의關가擴大되는趣向은世界的이오產金買上價引上을傳하야 再次日產의上伸이 近來擡頭한大新을上廻하야 百二十圓을突破하고 東新도 二百四圓二十錢(十二日)에高騰하얏다 十三日에至하야蘇聯의怪文書發表問題로 日蘇外交를惡化케한感이잇고 激化途로恐怖的投出이잇서 一轉急角度의轉回를示하면서 百九十三圓에慘落되엇스나 人氣平靜하야八圓에反騰되엇섯고 一方歐洲에잇서서軍備平等을主張하는獨逸의國際聯盟及軍縮脫退明이잇섯고 米國大使와廣田外相의懇談으로 日米平和工作에好影響이잇스리라하야十六日은二百三圓으로上放하얏다「스털」은 三十五弗을示하야米國景氣恢復이 倘還하야東新二百圓再割의 百九十七圓六十錢에低落되고 五相會議成立으로急反撥되어 二百二圓에高騰하얏스며 二百圓關門上에서 二週日採合인東新은 二百六圓臺에上伸하얏스며 月末拂込說로百三十八圓에 憂慮한舊新을先驅로하야 大新百二十六圓東新二百九圓으로로다七圓以來의 新高價에突進하얏다

東株整理問題 恐怖的大慘落 大新等은活躍

▲十一月＝人絹을 中心으로한纖維工業株는 依然諸株를「리-드」하고 所謂人氣株의東新과의 接近運動으로 大新百三十圓 舊新百四十圓으로上伸하얏슴에 反하야 東新整理問題의遷延으로 東新은二百圓關門을斷하얏다 一方오텔등안重工業、化學工業、纖維工業을中心으로한 所謂時局株의盛况으로閑却되엇던 朝新도業績樂觀을材料로 三十四圓五十錢에上伸하얏섯다 十六日東新은百九十五圓五十錢을 目前底位로하야保合이엇스나 大新日產의步度는益高하야 大新百三十七圓 日產百二十八圓에 高騰하고十七日은、東株取引員違約處分으로市况에 大衝擊을與하야賣方의狼狽投와峻烈한追蹤賣로이것이契機가되어 恐怖的場面을現出하고東新은 一氣로百七十圓臺에崩하얏스며그餘波를受하야 大新日産도混亂이엇고東新自體에就하야서는 不透明한商狀으로豫殘人氣不改하고彈力性이업서 二十一日百六十九圓에綴落하얏지만 大新日産은何等累됨이업시 反撥하여當位를回復하얏섯다 下旬福建省獨立宣言에依하야 中國問題는새로운關心이생기고 豫算案을사고도는 藏相과海相과의 對立生起의 期近 五百圓切迫에 依한 人絹株의 漢色等으로 環境不利하야 東新百六十四圓三十錢 大新百二十四圓日產百十六圓二十錢에다落하얏고 月末整理一巡과共히 反騰步調에移하야 東新百七十二圓二十錢大新百二十七圓十錢 日產百二十圓에今月을終하얏다

豫算閣議通過 東株整理段落 年內果然如何

▲十二月＝政界와財界의 關機를바라고잇는市勢는新甫도 平凡하얏고 問題이되엇든豫算이閣議를通過하야 內閣의危機가一掃되엇스며 東株整理도二日期限에違約者三名을내일뿐이고決濟되어 두가지惡材料는除去되엇스나 前月大慘落의傷痍가커서市勢恢復이 遲遲하얏스며大新은東新과의 利寄運動이熾烈하야續騰步調이엇고 大新中心의 上向이잇서 大新百四十圓內迫 東新百八十圓 內迫의 强調를 示하얏스나 取物로 壓迫되어反落步調에 入하얏다 이로부터 年內掉尾一振이냐 無市勢이냐 觀測이區區한中採合이엇스며 强한듯弱한듯仕手의氣遂가甚하얏는데 結局 東新百七十圓外지 危殆한低落을示하얏다가 二十日後場에百七十六圓臺로 反强이엇스나 伸力은 鈍하얏는바 二十二日의限納會가어떠하며 年內餘日이업는바 果然어떠한 波紋이起할지注目되어잇다(二十一日前場記)終

【今後의米價는】 今日休載

京城商議의裏面暴露

無誠意한朝鮮人議員 會議마다依例缺席

商工業者權益을爲할責任忘却？ 公職者看板만내세워

商工業의中心都市 大京城에는 京城商工會議所가 잇다 그議員에 被選된者는 맛당히 三千三百餘名(賦課金總額七萬四千圓) 會員의期待에 버스러지지 안토록 京城商工業界 한걸음 더나가서 朝鮮商工業界를 爲하야 그發展을圖하고繁榮을 爲하야 盡心竭力하여야 할것이다 特히 朝鮮人議員은 全議員三十名中 不過五人으로 人數가 적은만큼 倍나 三倍의誠意와 努力을다하야 不振하는朝鮮人商工業者를 爲하야도움이 되고 힘이 되어야할것이다 이商工會議所外에 朝鮮人만으로 組織된京城商工協會가 잇기는하나 會費强徵力이업고 財源이업서 말은잇스나 業績으로서 만흔期待를 할수업는만큼 六百名의朝鮮人會員이 年五千二百圓식 納入하는京城商議에 依支할이만코 六百名의朝鮮人會員들이自己들의代辯者를 信賴하고貴重한一票를 投하야選擧한것이 議員諸君이니 이와가티責任이所重함에 不拘하고 그들議員의態度는 意外로 無責任하야 一般會員의期待에 副키는커녕 朝鮮人體面을 損傷식히는 일까지 잇고 副會頭 元惠常氏와金融部長李東善氏外의 朝鮮人議員들은大體로 案件을討議하는마당에 出席까지도 하지안는다 하며 近者問題된 商權擁護小賣振興等重大討議에際하야서도 出席者가 前記兩君에不過하얏다한다 誠意히出席하야 議案에對하야 充分히意見을陳述하고 朝鮮人商工業者의權益을 爲하야活動할資格이 업스면 차라리 當初에議員이되지 안음이올코 會議에參席할誠意가 업고 時間이업거던당이 辭任하는것이 紳士的으로서의當然히 取할바 길이라 할것이다 이들議員의 無誠意는 決코看過치못할일로 생각하는 會員들은 하로밧비 除去하자는 公職者의看板만 소리가만타고한다

宴會만出席타가 逢辱한某議員

朝鮮人議員들이無誠意하고 無責任한은 別과 갓거니와이보다도 더기막히는일이 잇다 某議員(特히匿名)은 總會에는 한번도 오지안으면서 商議議員이란 公職者바람에 公私宴會招待에는 한번도걸르는일이 업다한다 이를 괘ㅅ심이보던 某議員한사람이 日前 某宴會席上에서 또싸지지안코들어오는 某議員을 向하야 「너는 總會에는 안오면서공술만어더 먹으러 다니느냐 말리나가거라」고 하얏다한다 이것은某議員個人一人의恥辱에쓰치는것이아니라 一般朝鮮人에게 汚名을씨우는者라아니할수업다

할수이겟는가 京城商工界를 爲하야 三嘆하야마지안는다고批難이 甚다한다

出席不良 遺憾되는일 副會長元惠常氏談

朝鮮人議員이 다다섯사람밧게 안되니서 그中에二三人 ……번에 크게問題된 反購買組合 商權擁護 小賣振興等重大案件을 討議할때에도 나와 李東善君만 出席하얏고 其外는 時間이업서서 그런지 모르나 出席치를 안어서 遺憾으로 생각하얏다云云

京城勞銀不變 十一月中指數

【朝鮮銀行調査】 京城의十一月中勞銀平均指數는 前月과 가티 一四九、四六으로前年同月보다一、九三六의昂騰이엇다

日本人議員들도 無事主義而已

다만一二名의議員이 主見세우고熱心討議

그다음으로 日本人議員들은 어떠한가 이들은 出席들은 하나總會마다 제법 自己主見을 내세우고案件을 討議하는사람은 極히 적고 大槪는 會議所理事者들의 하는대로 쫏차만 간다한다 識見이 나커서 그런지 無事泰平主義로 나가서 그런지는斷言할수업스나 名實相副한議員은 몃名이 못된다한다 役員會는 會頭副會頭二名과 日本人常議員四名으로 組織되것으로 이役員會가말하자면 商議의最高機關인데 이役員會에 理事者가 案을 提出하면 案件에對하야 是非를 論하고 熱心히 討議하는사람은 二名에不過하고그外에는 太槪가물먹은벙어리格으로 가만이잇서가량하야 役員會를 通過케되고 案件이잘못된것이라도一二名의反對만가지고는 힘이不足 議員들은總會에서도 無事主義의 議員들이그냥通過식힌다한다 더구나 議員中에는 賦課金을滯納하는사람까지잇다한다 이러한議員들이 무슨일을하며 이들에게 무엇을 期待

幹部들優柔不斷

事務澁滯狀態이며 滯納金問題로波瀾

商議議員은 議員대로 無誠意하고 事務를當한 幹部들은 無事主義로 優柔不斷하고잇서 事務가 澁滯되다한다 이에對한 最近一例를보면 會費인賦課金滯納問題로 十九日委員會에서도 一波瀾이잇섯다는데 그것은 滯納金徵收가 意外의多額에 達하야 그徵收가 問題이라하나 堂堂히 府內에서 店舖를내이고 現在營業하고잇는者를府外轉任或은住所不明、行方不明 部類에 너은것이 적지안어서 某議員으로부터 猛烈한攻擊이 잇섯다한다

銀行增配는 到底不可能

正租貯藏案變更될듯 西崎理財課長談

◇今年下半期의銀行業績이良好한것은 事實이나이增配를 할程度에 至치못하엿고 다만營業成績이堅實한만큼 增資를하여달라는 株主의希望이잇다 그러나 一時의成績으로輕輕히增配할은 不可하고 繼續하야堅實한方針을取하는것이 가장良策이라고생각한다

◇朝鮮의正租貯藏案은 多少의變更이 잇서가지고 決定案은 二三日中 大體의決定을보게될것으로생각한다

米日爲替少弱

【聯合京城二十日發】 二十日 米日爲替는 前日보다 三十一仙低인 三十弗七十五仙으로 되엇다

▲東京爲替（廿一日）

對米	賣	三十弗八分五
	買	三十弗八分七
對英	賣	一志二片八分三
	買	一志二片六分九

▲大阪爲替（廿一日）

對米	賣	三十弗半
	買	三十一弗八分七
對英	賣	一志二片八分三
	買	一志二片二分三

農村振興委員會 廿三日總督府에서

農村振興委員會는 二十三日午前十時半부터 總督府第三會議室에서열고 今年中의實施計劃에對한進捗狀况을參考로 來年度의計劃과實施狀况에對한具體的促進을 할方針에對하야協議할터이라고한다

取引停止

▲高陽郡崇仁面新設里一三六 高麗고무化學工社 吳錫根

今日財界（廿一日）

米（單位錢）

	今後止	比前
仁川期米	二〇六八	八高
大阪期米	二〇五五	一高
㊂三等米	二〇一〇	不變
正租(仁川)改良	五錢三三	
在來	五錢〇〇	

株式（單位十錢）

	今後止	比前
朝新	三三五	二高
東新	一七九	一低
大新	一三四〇	九低

商品（先限單位十錢）

	今後止	比前
大阪綿絲	一八六四	二〇高
大阪人絹	九九九	六高
고무現品	三錢五五	[illegible]

金價

日銀(一瓦)	二圓六五錢
朝銀(一瓦)	二圓六三錢
鍾路(一匁)	十圓四五錢
本町(一匁)	十圓四五錢
米國產金價	—

朝鮮米二次買上決定

玄米五十萬石과正租十萬石을 保證金接受明年一月

【聯合東京電話】 農林省發表에依하면 第二次米穀統制委員會의決議에基하야 米穀統制法第四條의 規定에依한 今年度第二次朝鮮米買上은아래와가티實施키로決定하엿다

(一) 買上豫定數量 玄米約五十萬石 正租十萬石 玄米及正租買入豫定數量은賣却申請의狀况에依하야 相互融通하는일이 잇슬것이다이境遇에는 正租一石에玄米五斗五升의比例로서 換算할것으로함

(二) 買入時期 保證金接受＝昭和九年一月十日 申請接受＝同一月十一日 買入決定 同一月十二日

(三) 買入場所＝受渡場所(左記各地의 政府指定倉庫로함) ▲京城米穀事務所＝仁川、鎭南浦 ▲京城米穀事務所群山出張所＝群山(長項里包含)木浦(京城米穀事務所釜山出張所를除外)

釜山의除外說 關係方面否定

釜山의米出廻는 例年보다顯著히 적어 米倉入庫는 十萬石以上이못되고 買上餘地가업슴으로 朝鮮米第二次買上에際하야는釜山을除外하리라는傾向도잇는바 農林省米穀事務所에서는 이것을否定하고 來月中旬의買上期外지는 相當히出廻될것으로 關係方面에서도 釜山을除外치안흐리라고말한다

米買入의要項

【聯合東京電話】 別項과가티 政府는 第二次朝鮮米買上을發表하엿는데 그要項은 아래와가다

(一) 買入米의種類 ▲玄米＝朝鮮總督府穀物檢查所의檢查에잇서 五等級以上으로 合格한昭和八年度叺入朝鮮水稻粳玄米로 格差表의格差記號가잇는記號의等級에 該當하고 또는이에相當한品位가 잇는것으로한

(二) 正租＝昭和八年度叺(또는朝鮮皮)入朝鮮水稻粳正租로 아래와가튼種類에該當하고 또政府買入標準格以上의品位를잇슬것으로한

受渡場所	買入米種類
釜山	穀良都
木浦	同
群山	同
仁川	多摩錦
鎭南浦	龜의尾

米買上申請 百四十二萬俵

一部는新公定價格으로

【商通東京電話】 十九日正午外지의 統制法에依한米買上申請累計는百四十二萬四百八十一俵에 達하엿는데 이中에는 新公定米價에依한것이 約四萬俵가 包含되엿다

株式 頭重 伸惱

商况（廿一日）

前場一息

前場은△東新百七十六圓丁에同價寄後六圓十錢을高價로伸惱이다가 五圓五十錢大引△大新百三十四圓十錢에 八十錢低寄後四圓五、六十錢에採合이고 四圓二十錢大引 △日產百十五圓十錢에六十錢低寄後五圓七十錢에頑强大引△日產新百四圓六十錢에三十錢高寄後同價一本△朝新三十三圓三十錢에同價에始하야 三圓九十錢에外지올는고 三圓六十錢大引

後場强調

後場은△東新百七十六圓十錢에六十錢高△大新百三十四圓五十錢에三十錢高△日產百十六圓五十錢에四十錢高△日産新百五圓丁에四十錢高로各寄付이엇다

急騰後의一息

東新百七十圓外지危殆할程度로市勢가不良하고 一崩이잇슬것가티얏고 日產外지暴落되어當然賣가有利할것갓더니 昨後場政民提携說이好感되엇는지 俄然東京에서硬化하야 東京東新이百七十六圓五十錢에外지 恢復되어 六圓四十錢大引 當地大引도百七十六圓丁에好勢하야 形勢一變의觀이잇섯스나 今前場은 紐育株式暴落入電도잇고

株界六感

×東新二百圓이먼저 나오느냐 二十五圓밧게안남은二百圓實現보다도 五十圓이떠러저야할百二十五圓이먼저나오고야말것이라는 極端弱氣도不無

×重要商品與低落의 重壓下에證券界를打診한다면 漫然한春高人氣쯤가지고는 市勢를强하게보기가어려울듯

×昨後場引際急騰으로인케年末高가 展開되나하얏더니웬걸 今前場은또伸惱

×東新은整理問題以來過賣의反動이나오기쉬웁고 低金利支柱로 最後五分間에 一場巡業지도안타

×이當限落後잇스리라는期待가 五六日밧게남지안은年內에果然어떠한場面의展開될가？

期米 頑强 商勢

前場反高

昨後場阪地二十三圓〇四錢止와共히 二十圓五十錢에場을止한 當市場은今朝에入하야 阪地初付二十三圓二十三錢인 十九丁爽高를據하고 二十圓七十三錢인 阪地十七錢丁高로場을始한後 阪地十七錢으로少弛함을따라 六十九錢外지下押하엿다가 阪止十九錢의 四番同價를入하야 七十三錢에 場을止하엿다

後場保勢

後場은二十圓六十九錢에四丁低로始場後二節七十錢이고別欄가티止場하다

朝鮮米買上이 又復强材化？

朝鮮米의第一次買上으로二十圓三十錢外지 瓦落하엿든時勢가 俄然强化하야 二十圓九十二錢外지 奔騰하엿다가 四十錢臺로反落하엿더니 今朝에入하야明年一月十日에 朝鮮米의第二次買上으로 玄米五十萬石과正租十萬石을 買上하기로 發表함에따라 市勢는 更히頑强味를添하야 二十餘丁의反撥을示하엿다 그러나아즉實現도하기前임으로 更히더昻騰할餘力이업고實現이된다할지라도 在米의壓迫을加하는 今日에그다지큰强材가되지못할것임으로 올은다하더라도 또한一時的現象이되고말것이다

當限一代記 結局低價納會

昨前場으로서 終幕을告한十二限은二十圓七十錢에 發會하야 若干低價를示한後二十一圓臺에 一退하다가 分半信半疑의 政策期待로一進一退하다가月末에入하야暫定的의公定米價가發表되자 俄然買氣熾烈하야 二十一圓五十七錢外지奔騰하엿다가 三十錢으로小押하엿고中限時代에 入하야는正租一千萬石을貯藏하기로決定됨에따라 更히 二十一圓八十四錢外지奔騰하엿다 此에는正租五錢七八厘의 高價를寇한産地의賣物이殺到하야 實勢壓迫을加하야 市勢는 反히軟弱하야 二十圓九十錢臺外지 瓦落하엿스며當限時代에 入하여도實米의威壓又는 正租貯藏의獎勵金이側減되고말아서 米統制의實行이不完全함에 딸아十九圓九十錢臺外지 又復奔騰하엿다가 結局二十圓二十六錢으로 返戾納會하엿는데 受渡價格은二十圓二十錢受渡方及受渡石數는左記와갓다

渡方		受方	
㉠	二〇〇石	㉠	一〇〇石
㊅	六〇〇石	지	五〇〇石
지	二〇〇石		
㊉	六〇〇石		

紐育株市場 諸株一齊暴落

【電通紐育廿日發】 二十日의 紐育株式市場은 賣人氣가特히 顯著하고 花形株等이十弗方의 暴落을告한 同時에一般株는二三弗의低落을 告하얏고그後多少恢復되어 大引되바『스틸』株는三弗이떠러젓고 나종에恢復되어八分의五低로大引되고고 [illegible]業株는九十仙低이엇다

年內高難期？

또는二十二日當限納會를압두고 强騰力이업서 伸騰不振裡에一息狀况이엇다 今朝場寄附되어 伸力이活潑하얏더면 或은强氣들의期待하는 歲末高도생각할 수잇섯겟지만 또頭重이엇슴으로別無期待이엇섯다

「이봉레」低金利도 二年間에나 繼續되엇섯것으로 市勢에 對한 好響은 이미一巡되엇다 할수잇고 「인후레」의 고개를 넘어 「人造絹」反動과 生產增加의二方面으로 一齊低落인고로여간해서는 證券界도 活潑한買氣擡頭가至難되는터이다 金融界大勢는 樂觀할수잇드래도 米國通貨政策에 依한爲替의 今後動向에關心을 가저야할것이오低金利效果도 薄弱해질念慮가不無하다 金融緩慢의推進力에依한 株價上昇과 中期商品界不勢의壓力의 交錯으로年內市勢도一段展望이 어지러워진다商品界惡氣流로 春高人氣解消된 今日 年內에期待를 가지기도 어려울것갓다

米豆餘話

◇又復一落贅作動을하든市勢는 今朝에入하야又復昂騰

◇朝鮮米의第二次買上으로玄米五十萬石 正租十萬石으로決定되엇다고此가强材化한모양

◇第一次三十萬石買上에大十餘丁의昂騰을示하엿스니 第二次六十萬石買上에는 百二十丁이나올자리가아닌가

◇何如間此等買上이米價低落阻止에有助하지아니함은 아니지마는 大體는一時的現象이되고만다

◇日本、朝鮮、臺灣米의三百二十萬石買上을 完了한다할지라도 在米의數字로보아서懸隔을許할餘力이업슬모양

◇그런데알궁으로 大納會期日이 二日밧게 隔하지아니하고 또別材料도업슴으로 此邊에서繰返하다가 終幕을告할모양이로군

堂島前場情報

【大阪電話】 昨日當限을新規로買進하야 崩落을止한牛尾는 今朝高値에氣預하얏고 其他地場正米側朝鮮側東京側도賣하얏다 이에對하야株式側朝鮮別派는買進하얏다

各地正米

京城不變

買上은 發表되엇스나 産地가意外로 鈍感伸惱 形임으로 買方이氣乘치안코 勢는前日과不變인 ㊂三等二十圓十錢 四等十九圓八十錢

仁川保合

期米好勢를示하얏스나日本注文이不添함으로買氣寥寥하야前과大差가업는保合인㊂三等二十圓十錢四等十九圓八十錢

釜山伸惱

出廻五千輛 買上을好感하야 期米는小緖이엇스나 正米는正租의週剩과 産地로부터의 換金賣物이出現하얏슴으로 人氣不良하야 ㊂三等二十圓三十錢 四等二十圓丁으로伸惱이오 朝米의取引은 四千六百六十九叺이엇다

大邱上進

朝鮮米 第二次買上決定을듯고 買氣를刺戟하고 日本問屋側 當用側의買募로 賣行이恢復되어 ㊂三等十九圓八十錢 四等十九圓四十錢으로 一、二十錢上進이엇다

群山氣重

出廻 二十一輛 淸算强調를傳하나正米는廻漕만코實物이 豐富함으로意外도 氣重한商勢를未脫하고 賣行도 鈍하얏다唱은㊂三等二十圓四十錢四等二十圓十錢으로保合

木浦反撥

日本傍觀으로 賣行이依然不活潑하나産地出廻減少에加하야期米가恢復되엇슴으로市勢反撥되여㊂三等二十一圓十錢四等二十圓七十錢으로十錢高

南浦軟弱

環境軟弱에이어서注文이薄하고地方에서賣物이散見되어軟弱한市况으로㊁三等二十圓六十錢四等二十圓四十錢에一、二十錢低

朝取短期賣買高

合計	[illegible]

定代引日步

株名	[illegible]

朝鮮短期（廿一日）

	寄付	大引	高價	低價
前場 朝取	[illegible]	[illegible]	[illegible]	[illegible]
朝新	[illegible]	[illegible]	[illegible]	[illegible]
鐘新	[illegible]	[illegible]	[illegible]	[illegible]
大新	[illegible]	[illegible]	[illegible]	[illegible]
東新	[illegible]	[illegible]	[illegible]	[illegible]
日產	[illegible]	[illegible]	[illegible]	[illegible]
日新	[illegible]	[illegible]	[illegible]	[illegible]
安取	[illegible]	[illegible]	[illegible]	[illegible]
拓新	[illegible]	[illegible]	[illegible]	[illegible]
後場 朝取	[illegible]	[illegible]	[illegible]	[illegible]
朝新	[illegible]	[illegible]	[illegible]	[illegible]
鐘新	[illegible]	[illegible]	[illegible]	[illegible]
大新	[illegible]	[illegible]	[illegible]	[illegible]
東新	[illegible]	[illegible]	[illegible]	[illegible]
日產	[illegible]	[illegible]	[illegible]	[illegible]
日新	[illegible]	[illegible]	[illegible]	[illegible]
安取	[illegible]	[illegible]	[illegible]	[illegible]
拓新	[illegible]	[illegible]	[illegible]	[illegible]

東京現株

	寄付	大引	高價	低價
東株	[illegible]	[illegible]	[illegible]	[illegible]
朝銀	[illegible]	[illegible]	[illegible]	[illegible]
殖銀	[illegible]	[illegible]	[illegible]	[illegible]
滿鐵	[illegible]	[illegible]	[illegible]	[illegible]
東拓	[illegible]	[illegible]	[illegible]	[illegible]
富士紡	[illegible]	[illegible]	[illegible]	[illegible]

東京短期 / 大阪短期 / 大阪長期 / 期米（朝取期米、大阪期米、東京期米、朝鮮各地期米、日本各地期米）

	寄付	大引	高價	低價
東新	[illegible]	[illegible]	[illegible]	[illegible]
大新	[illegible]	[illegible]	[illegible]	[illegible]
鐘新	[illegible]	[illegible]	[illegible]	[illegible]
日產	[illegible]	[illegible]	[illegible]	[illegible]

京城正米 / 仁川正米 / 仁川大豆 / 朝取取引高

㊂三等米	[illegible]
四等米	[illegible]
玄米	[illegible]
精白米	[illegible]
正租	[illegible]
長湍大豆	[illegible]
金川大豆	[illegible]
海州大豆	[illegible]
天安大豆	[illegible]

大阪市中在米高 / 大阪綿糸 / 大阪棉花 / 橫濱生糸 / 大阪人絹 / 大阪砂糖 / 京城綿糸布市況

	前寄	前引	後寄	後引
十二月	[illegible]	[illegible]	[illegible]	[illegible]
一月	[illegible]	[illegible]	[illegible]	[illegible]
二月	[illegible]	[illegible]	[illegible]	[illegible]
三月	[illegible]	[illegible]	[illegible]	[illegible]
四月	[illegible]	[illegible]	[illegible]	[illegible]
五月	[illegible]	[illegible]	[illegible]	[illegible]
六月	[illegible]	[illegible]	[illegible]	[illegible]

滿洲商品 / 鎭平銀 / 海外砂糖 / 朝銀金買入價 / 金國 / 對外爲替 / 朝鮮銀行券 / 日本銀行券 / 日本金利 / 京城手形交換 / 海外經濟

[illegible]	[illegible]